# великолепие

На Автозаводской, 85 цветник оформили креативно.

архитектуры, и количество маленьких цветничков на небольшой площади сада.

– Мы используем каждый уголок нашей земли, – рассказала заведующая детским садом Вера Лохматикова. – Дети должны расти в красоте. Плодородного грунта у нас немного, но во все надо вкладывать душу, тогда и расти будет все. Мы хотим, чтобы наш пример вдохновил и другие детские сады, где тоже мало земли.

Великолепием версальских садов встречают гостей Ярославля гостиничные комплексы Фрунзенского района – «Любим» и «Ярославское подворье». Но и во дворах жилых домов стараются не отставать, создавая красоту и уют. Комиссия конкурса «Ярославль в цвету» отметила цветочное оформление дворов дома № 30а на улице Корабельной, дома № 9 на Звездной и дома № 54 корпус 2 на 1-й Тормозной.

## ... и энтузиасты Ленинского

1 августа комиссия ежегодного конкурса «Ярославль в цвету» посетила Ленинский район. Здесь, как отметили члены жюри, много энтузиастов, желающих видеть свой город, район и двор красивым и цветущим.

Каждый год участвует в конкурсе Ярославский электромашиностроительный завод. На его территории не только цветники, но и хвойные и плодовые деревья. Генеральный директор предприятия Турсун Ахунов особенно гордится привезенными с Тянь-Шаня голубыми елями. Он посадил их в тот год, когда пришел сюда работать.

– Все мы большую часть времени проводим на работе, – объясняет Турсун Ахунов. – И людям нужны комфортные условия: чистый воздух, приятная обстановка. За многие годы завод превратился в сад, и это не просто для красоты. Приходя на завод, мы дышим свежим воздухом, напоенным ароматом хвойных деревьев: у нас высажено много елей и сосен. На территории завода есть и фруктовые деревья, везде цветы, газоны.

Турсун Ахунов: «Людям важен комфорт».

В «Ярославском подворье» гостям всегда рады.

У дома № 9 по Республиканскому проезду тоже благоухают цветы. Тут ими занимается целый коллектив энтузиастов. Рассаду они покупают или привозят с собственных дач. Председатель ТСЖ Наталья Пушкарева сейчас думает, как подвести воду с обратной стороны дома, чтобы поливать цветники.

– Создать такие цветники, ухаживать за ними – огромный труд, – говорит Наталья. – Представляете, каково это, прийти с ночной смены, поспать и снова идти работать?

В цветах утопают дома и дворы старожилов конкурса. Цветоводов, живущих на Щапова, 6, Тургенева, 2, Автозаводской, 85, Чкалова, 51, 1-й Жилой, 16 и 18, члены комиссии конкурса «Ярославль в цвету» давно знают лично. У Нины Горбачевой, разбившей во дворе своего дома № 51 на Чкалова великолепные клумбы, уже и помощница подросла: внучке Дашеньке всего четыре года, но она с самого утра помогает бабушке во дворе, поливая цветы из маленькой леечки.

Удивил великолепием и пышностью цветник перед гарнизонным военным судом. А небольшие цветнички при входе на территорию школы-интерната №7 порадовали раскрашенными в пастельные тона камушками.

– С каждым годом ярославцы становятся все активнее, – отметил заместитель мэра Ярославля Вячеслав Гаврилов. – Мы уже не первый год вместе с комиссией смотрим на результаты их труда и видим все более интересные решения, все более яркие композиции. Это всегда радует.

Ярославские цветоводы-любители уже строят планы на будущее, задумываются о разведении новых сортов цветов. А комиссия конкурса тем временем продолжает свою работу. 8 августа она проедет по Заволжскому району, а 14 августа оценит цветение Дзержинского района.

**Ирина ШТОЛЬБА**
*Фото автора*

ВЫСТАВКА

# Ликующие краски

**В Музее истории города открылась выставка работ победителей всероссийского конкурса «Ликующий мир красок».**

Конкурс проводится детской школой искусств № 5 при поддержке управления культуры мэрии Ярославля третий раз. В экспозиции 60 произведений на тему «В гармонии с природой». Всего же пришло 2718 работ! Рисунки прислали из Башкортостана и Мордовии, Карачаево-Черкесии и Донецка, Красноярского и Краснодарского краев, Ямало-Ненецкого автономного округа и даже Болгарии.

Вот рассекают носом водную гладь веселые кораблики из города-курорта Бургас, а здесь два юных Магеллана на плоту пустились вплавь по океану и любуются на диковинных рыб. Не пройдешь мимо работы с забавным названием «Хочешь рыбки, вертолет» с изображением добродушных жителей Крайнего Севера...

Эвелина Тряпицына из Владимира загляделась на венерин башмачок – чудесной красоты цветок, занесенный в Красную книгу. А Алиса Терехова из станицы Динская Краснодарского края заинтересовалась поведением соек, настоящих красавиц в мире птиц.

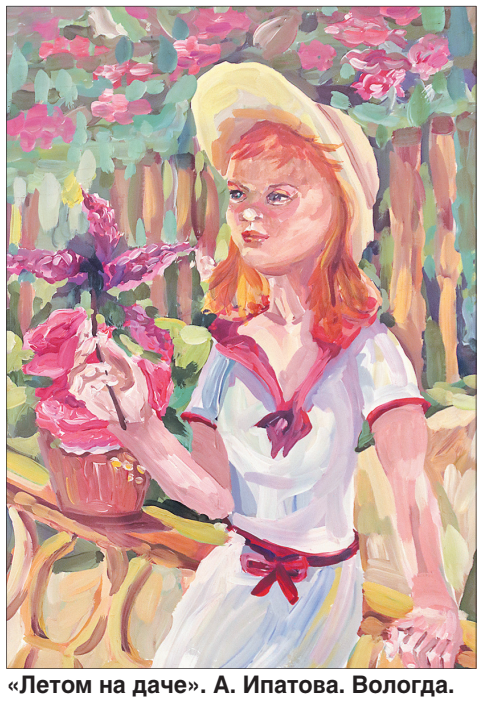
«Летом на даче». А. Ипатова. Вологда.

«Наблюдая гало» – так называется работа ярославны Анастасии Покудиной. Редчайшее природное явление наблюдали в феврале 2017 года жители Ярославля и области. Видела радугу вокруг Солнца и юная художница. А пиратский корабль на заднем фоне делает картину просто фантастической. Анастасия любит рисовать японские комиксы и мечтает стать аниматором.

Выставка открыта до 27 августа. А осенью рисунки украсят стены Норского геронтопсихиатрического центра.

**Анастасия СОЛОВЬЕВА**
*Фото Ирины ШТОЛЬБА*

«Наблюдая гало». А. Покудина. Ярославль.

«Сойки». А. Терехова. Краснодарский край.